Газета Муниципального бюджетного общеобразовательного учреждения «Каргасокская средняя общеобразовательная школа - интернат № 1»

Пятый угол

выпуск №1
декабрь 2019

Твоя школьная газета

От редактора

Дорогие читатели! Учителя и ученики! Наша школа совместно с Региональным центром развития качества образования запустила региональный конкурс творческих работ «Доброта спасёт мир» (приём работ до 16 января).

Участие совершенно бесплатное. Если вы умеете сочинять стихи, песни, рассказы, сказки – к нам! Если у Вас здорово получается рисовать плакаты, стенгазеты, интеллект-карты – к нам! Если вы способны снимать ролики, составлять вопросы для интервью и т.д. – к нам! **УЧАСТВУЙТЕ!**

Условия, сроки уточните у своего классного руководителя. С положением конкурса можно ознакомиться на нашей странице в ВК «Наша школьная газета «Пятый угол».

Наша школа объявляет начало районного конкурса фоторабот «Селфи с интересным человеком» (прием работ до 6 января). Узнавайте условия участия у своего классного руководителя!

КАК ЖИВЁШЬ ШКОЛА?

- С 29 ноября по 7 декабря в школе проходила неделя физической культуры. Программа недели была очень насыщенная и продуктивная. В течение недели проводились различные соревнования, в которых были задействованы учащиеся 5-11 классов.
- Команда нашей школы под названием «5 минут до урока» заняла первое место в I Межмуниципальном онлайн-марафоне для молодых специалистов «Территория ПоZиТиVа».

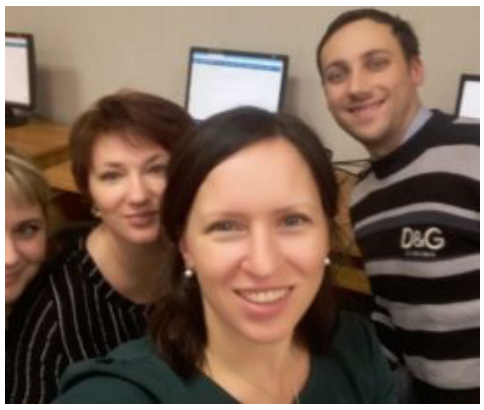

- Ребята из нашей школы участвовали в мастер — классах команды «Технология жизни» в Каргасокском техникуме промышленности и речного транспорта 22 ноября 2019 года.
- В рамках предметной недели естественно- математического направления в нашей школе состоялось открытое мероприятие «Устная олимпиада».
- Физико-математический КВН «КВН FM» для учащихся 9 классов.

- Ученица 8а класса Каргасокской школы-интерната № 1 Анастасия Климова одержала победу на III Всероссийской онлайн-олимпиаде по финансовой грамотности.
- 17 ноября 2019 года в ДК «Геолог» состоялся традиционный конкурс для работающей молодёжи «Мы-молодые!». Победителем стала наш учитель математики Борзых Елена Александровна!
- Некоторые наши ребята (9,10,11) и педагоги приняли участие в 4 сменах-интесивах (курсы подготовки к ЕГЭ и олимпиадам).
- С 16 по 18 октября 2019 года в лагере «Солнечный» состоялся региональный этап Всероссийского конкурса юных инспекторов движения «Безопасное колесо», в котором приняли участие 88 школьников со всей Томской области. Каргасокский район был представлен отрядом «Дорога дружбы» учащимися школы-интерната №1. Итог соревнований: шестое общекомандное место из 22 двух команд.

Ребята молодцы!

НОВАЯ СТАРАЯ ГВАРДИЯ

В нашей команде «Пятый угол» пополнение. К нам пришли 4 замечательные активные девочки-журналистки. Разрешите представить вам, читатели, нашу редакцию в новом составе.

Рользинг Виктория

Класс: 8 «А»

Знак зодиака: близнецы, 10.06

Любимое блюдо: как такового нет, но люблю, когда папа готовит лагман, а вообще я не прихотлива к еде, мне всё нравится

Любимые предметы: история, литература, русский язык

Увлечения: 1)лепка из глины (полимерной, в основном; я закончила обучение в этом направлении творчества и получила удостоверение из ДДТ о том, что закончила полный курс лепки из глины), 2) флористика, изделия из фоамирана. 3) ещё я люблю готовить, да, в обычной готовке можно найти массу интересных занятий, но больше мне нравится готовить кондитерские изделия (в этом году я даже преподнесла торт в подарок маме на её день рождения!)

Лучшие черты характера: терпеливая, общительная, могу выслушать и дать совет

Плохие черты характера: вспыльчивая, долго отхожу от обиды

- Какую страну мечтаешь посетить и почему?

- Я мечтаю посетить Францию, она очень красива и загадочная. Дома у меня есть специальный дневник, в котором я веду записи о французской кухне, достопримечательностях и вообще о Франции. На Новый год мне даже подарили картину по номерам с изображением Эйфелевой башни.

- Боишься ли ты чего нибудь?

- Да, я боюсь не найти хорошую работу, взрослой жизни и насекомых.

- Опиши себя в 3 словах.

- Творческая, непредсказуемая, целеустремлённая.

Шек Виталина

Класс: 8 «А»

Знак зодиака: Овен, 06.04

Любимое блюдо: гуляш

Любимые предметы: русский язык, литература, история, обществознание

Увлечения: занимаюсь волейболом, вокалом, хожу в школьный театральный кружок, хожу в музыкальную школу на гитару

Лучшие черты характера: усидчивость, целеустремлённость, инициативность

Плохие черты характера: вспыльчивость, лень

Опиши себя в 3 словах: творческая, спортивная, умная.

О чем вы будете жалеть, что не сделали в своей жизни?

Буду жалеть, если не прыгну с парашютом.

Ваш главный страх?

Работать на скучной работе.

Ивкина Мария

Класс: 8 «А»

Знак зодиака: Весы, 29.09

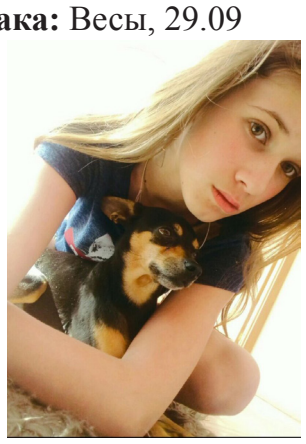

Любимое блюдо: шоколадный торт

Любимые предметы: история, биология

Увлечения: рисование, вышивание, люблю рыбалку, люблю готовить

Лучшие черты характера: честность, ответственность, добродушие

Плохие черты характера: лень, упрямство

Тверетина Кристина

Класс: 8 "А"

Знак зодиака: Близнецы, 01.06

Любимое блюдо: лазанья

Любимые предметы: физ-ра, обществознание, литература, история.

Общительная девочка, люблю готовить и заниматься спортом) Статус ВК: " Не делай другим назло…" Могу поддержать в трудной ситуации, умею выслушивать людей Чуть-чуть лени))

Егор Мауль

Класс: 9 «Г»

Знак зодиака: Близнецы, 21.05.

Любимого блюда нет, так как ем всё. Информатика и биология являются моими любимыми предметами. Занимался боксом на протяжении долгого времени и гиревым спортом. Я считаю своими лучшими качествами доброту, честность, чувство юмора, а худшими - внешность и лень.

Сафонов Антон

Класс: 9 «Г»

Знак зодиака: Скорпион, 14.11.

Любимое блюдо: Салат «Обжорка».

Любимые предметы: Информатика, физ-ра.

Увлекаюсь резьбой по дереву.
Я очень смешной.
Высокий, добрый.Ленивый.

Иванов Никита

Класс: 9 «В»
Знак зодиака: Скорпион, 06.11
Любимое блюдо: суши и пицца.
Увлекаюсь: история.
Баскетбол, волейбол, футбол.
Отрицательное: лень.

Шумский Эдуард

Класс: 9 «Г»

СОЦОПРОСИКИ#???#

ИНТЕРЕСНЫЕ ЛЮДИ ВОКРУГ НАС

6 декабря ребята из поэтического клуба «Школьный Пегасик» встретились с интересным человеком, учителем технологии нашей школы, Еленой Константиновной Кашириной.

Всю свою жизнь Елена Константиновна пишет стихи. Человек творческий, она и в своей работе настоящий поэт! Ее изделия, выполненные в лоскутной технике и не только, просто поражают воображение!

Вот что ученики 5-х и 6-х классов написали об этом событии: «Мне очень понравилась эта встреча! Елена Константиновна – просто прекрасный человек! Рассказывает сказки, пишет стихи, поет песни. Больше всего меня поразило, что во время встречи она практически все время разговаривала стихами. Еще учитель показала нам свои работы. На одной из них изображен замечательный Лев. Не знаю почему, но Елена Константиновна назвала эту работу грустной. Я очень благодарна ей за то, что она провела этот урок в нашем клубе «Пегасик».

«Мне понравилось, как поэт умеет писать стихи, песни, сказки, шить! Я буду сочинять стихи в свободное время!», «Мне очень понравилось, я даже удивилась, что это учитель по технологии. У Елены Константиновны красивые сказки, стихи, рассказы. И мы были первые, кто узнал некоторые секреты. Я хочу еще встретиться и поговорить!», «Встреча была очень интересной! Мне понравилось хобби Елены Константиновны. Писательница даже стихи о своих работах сочинила. А одна из работ проехала всю Россию», «Я даже представить не мог, что в нашей школе есть поэт. Я понял, что наш поэт трудолюбивый!», «Я доволен встречей, не ожидал, что это учитель и особенно по технологии!».

«Я даже не подозревал, что Елена Константиновна писатель. Я часто проходил мимо нее и здоровался, но я и подумать не мог, что говорю с писателем. Я думал, что она пишет только стихи, а Елена Константиновна еще пишет песни и сказки.

Я хотел еще поговорить с ней и написать что-нибудь вместе».

Вот такие чудесные впечатления остались у ребят! Воистину талантливый человек талантлив во всем: в творчестве, в работе, в жизни! Огромное Вам спасибо, Елена Константиновна, за необыкновенный поэтический урок! Крепкого Вам здоровья , успехов, с наступающим Новым годом!

Своими впечатлениями поделились Алена Васильева , Илья Грязнов, Арина Бугаева, Артем Бердов, Денис Крисько, Егор Леонтьев, Артур Парыгин, Мельникова М.А.

Материал для номера газеты подготовили: редактор: Антуфьева Е. В.;техн. редактор: Курочкина М. С. Корреспонденты: Иванов Никита, Сафонов Антон, Шумский Эдуард, Мауль Егор, Рользинг Виктория, Шек Виталина, Тверетина Кристина, Ивкимна Мария.

ЛИТЕРАТУРНЫЙ ДЕБЮТ

Не секрет, что писательский талант, как и любой другой, требует развития и признания. Представляем вам первые главы будущей книги «Школьная жизнь унылого рыцаря», которую активно пишет ученик нашей школы. Его ник в нашей газете – Даниил Харминов. Может, это ваш одноклассник?

Иллюстрация: Анна Стражник и Диана Фатыхова

Глава 1. Вечерние раздумья Симона

Вечер выдался прохладным. Симон оделся потеплее и вышел в куртке на балкон своей десятиэтажки. Звёздное небо было закрыто перистыми облаками. Лишь изредка звездочки мелькали среди облаков. Парень задумался. Он так давно не был в Малиновске, что уже забыл все глухие переулки и тайные места, которые изучал в детстве. Столько приключений связывает Симона с Малиновском! Здесь он родился и вырос. К сожалению, парнишка вынужден был переехать в другой город, когда ему не было еще и десяти лет, из-за развода родителей. Отец уехал за границу... Мать после развода забрала Симу с собой в Кабрино. Там Симон ходил в обычную школу. За эти шесть лет, которые они вместе прожили, не произошло ни одной крупной ссоры. Мама и сын по выходным, как и все другие семьи, живущие по соседству, ходили в парк аттракционов, гуляли по городскому саду, ели вместе мороженое, ходили в магазин за покупками - в общем, были не разлей вода.

Внезапно мать заболела, поэтому Симон хлопотал по дому сам. Врачи провели обследование и выяснили, что у мамы Симы неизлечимая болезнь. Узнав диагноз, парень почти потерял рассудок. Сердце сжалось. Он любил свою мать больше, чем кого-либо. Он не хотел оставаться один. Два дня он не ел, не пил, не занимался никакой работой по дому... Симон впал в депрессию. Несколько дней он не появлялся в школе... Время от времени телефон вибрировал на столе.

Звонки не прекращались. Симона раздражали эти назойливые звонки, но однажды он нервно взял мобильник.

Кто вы такой, и сколько можно мне звонить?! Мне не хочется ни с кем разговаривать.

- Прошу прощения за беспокойство, Симон Юрьевич. Я - лечащий врач вашей матери, - послышался голос из смартфона.

- Что случилось? Ей плохо? Я сейчас приеду!

- Не нужно никуда ехать... Ваша мать умерла... приношу мое искреннее соболезнование.

Послышались короткие гудки: парень выключил телефон.

Много времени прошло, пока Симон пытался справиться с горем. Слёзы не сходили с его лица. Ему некому было излить своё горе. У него не было никого, кто мог бы поддержать его после смерти матери. Он обещал себе стать сильнее. Он постарался забыть то чувство, что ему довелось перенести.

Друзей у него не было, парень был одинок и угрюм. Изредка Кнайта (его фамилия) спрашивали. Например, как решить задания по черчению. Он разрешал срисовать схемы и помогал исправлять чертежи.

Ребята прозвали его «Унылым рыцарем» за честность, прямолинейность и угрюмость. Симону всегда легко давалась учёба. Он занимался зарядкой и уделял время личным тренировкам по укреплению тела. Симон вырос и возмужал. Решил вернуться в Малиновск на два года. Выучится до конца, а там видно будет.

Воспоминания детства мелькали в голове у Симона: игры с дворовой ребятней, занятия в школе, прогулки по парку. Завтра предстоят новые перемены в его молодой жизни.

Новые знакомства, друзья, отношения и воспоминания.

Симона одолевало чувство, что у всех парней его возраста есть девушки, а у него нет. Чувство, что не давало его молодой душе покоя. Парню хотелось влюбиться в девушку.

Он с завистью смотрел на парочки, гулящие по городу.

Завтра ему предстоит прийти в школу и завести новых товарищей и, возможно, найти ту единственную и неповторимую.

В школе учится его старый приятель Артём, который был лучшим другом Симона в детстве. Завтра они непременно встретятся. Потом товарищ познакомит его с одноклассниками, расскажет новости и прочее...

Симон замерз, пока вспоминал своё прошлое и строил планы на завтрашний день. Он вернулся в комнату, закрыл дверь, ведущую на балкон, повесил куртку в гардероб, отключил свет во всей квартире, лег на кровать и уснул, как младенец.

Продолжение следует…